



ROMÂNIA  
JUDEȚUL ALBA  
PRIMĂRIA SPRING  
CONSILIUL LOCAL

Cod 517765, Comuna SPRING, localitatea SPRING, str. Dostatului, nr. 94, tel.: 0258/765019, 0258/765101  
fax:0258765045; E – mail primariaspring@yahoo.com Web: www.comunaspring.ro

### HOTĂRÂREA NR. 122/2017

privind aprobarea Planului Urbanistic de detaliu „CONSTRUIRE CAPELA” pentru terenul situat în intravilanul satului Cunța , str. Morii, extras CF. 73120 în suprafața de 4270 mp.

Consiliul local al comunei Șpring întrunit în ședință ordinară în data de 19.12.2017, care a fost publică;

Luând în dezbateri;

- Proiectul de hotărâre inițiat de primarul comunei Șpring dl. Rusu Daniel Gheorghe, privind aprobarea Planului Urbanistic de detaliu „CONSTRUIRE CAPELA” pentru terenul situat în intravilanul satului Cunța , str. Morii, extras CF. 73120 în suprafața de 4270 mp.
- Nota de fundamentare întocmită de Primarul comunei Șpring, dl. Rusu Daniel Gheorghe;
- Raportul întocmit de d-l Babes Aurel funcționar public , consilier responsabil cu probleme de urbanism.
- Avizul comisiei de specialitate din cadrul consiliului local
- Văzând Avizul nr. 357/23.08.2017 eliberat de Consiliul județea Alba

Având în vedere:

Cererea nr.3921/11.12.2017 BISERICA ORTODOXA CUNTA prin care se solicită emiterea unui aviz de oportunitate pentru elaborarea P.U.D „CONSTRUIRE CAPELA” pentru terenul situat în intravilanul satului Cunța , str. Morii, extras CF.NR. 73120 în suprafața de 4270 mp.” . CURTEA BISERICI

Documentația depusă SC. SECRET ART SRL str. DAVID PRODAN , NR. 9 MUN. ALBA IULIA, JUD ALBA

Ordinul nr.2701 din 30.12.2010 pentru aprobarea metodologiei de informare și consultare a publicului cu privire la elaborarea planurilor de amenajare a teritoriului și urbanism.

HGR nr.525/1996- pentru aprobarea Regulamentului general de urbanism, republicată

Legea nr. 350/2001 —privind amenajarea teritoriului și urbanismul.

Legea nr. 50/1991 —privind autorizarea executării lucrărilor de construcții, republicată

În baza art.45 aliniatul 1 din Legea nr 215/2001 privind administrația publică locală, republicată,

### HOTARASTE

Art. 1 Se aprobă și se însușește PLANULUI URBANISTIC DE DETALIU „ CONSTRUIRE CAPELA” pentru terenul situat în intravilanul satului Cunta , str. Morii, extras CF.NR. 73120 în suprafața de 4270 mp.” -CURTEA BISERICI documentația depusă SC. SECRET ART SRL str. David Prodan , nr. 9 Mun. Alba Iulia, Jud Alba.

Art. 2 Prezenta hotărâre poate fi atacată în termenul și în condițiile prevăzute de Legea 554/2004, privind contenciosul administrativ, cu modificările și completările ulterioare.

Art.3 Prezenta hotărâre se comunică:

- Instituției Prefectului județului Alba, Primarului comunei Spring, Serviciul Urbanism, un exemplar la dosar, Parohia Ortodoxa Cunta

Spring la data 19.12.2017

**Președinte ședință**

**Consilier, Sinea Ionel**



**Contrasemnează, secretar  
Bogdan Petronela Viorica**



Prezenta hotărâre a fost adoptată cu un număr de 11 voturi favorabil exprimate, care reprezintă 100% din numărul consilierilor în funcție și 100% din numărul consilierilor prezenți

Către,

[Conducătorul autorității administrației publice emitente<sup>1)</sup>]

F.1  
Pag. 1  
JUDEȚUL ALBA  
COMUNA SPRING  
NR. 2572 DIN 09.08.2017

**CERERE  
PENTRU EMITEREA CERTIFICATULUI DE URBANISM**

Subsemnatul<sup>2)</sup> LUCA SORIN CNP 1781202261451, cu domiciliul/sediul<sup>3)</sup> în județul ALBA, municipiul/orașul/comuna SEBES, satul Luc. DN BLAGA, nr. 86, bl. sc., et. ap. 6, telefon/fax 073663770, e-mail PAROHIEI ORTODOXE COM. TA, CUI 7156482, în calitate de/reprezentant al PAROHIEI ORTODOXE COM. TA, în conformitate cu prevederile Legii nr. 50/1991, privind autorizarea executării lucrărilor de construcții, republicată, cu modificările și completările ulterioare, solicit emiterea certificatului de urbanism în scopul<sup>4)</sup>:  
CONSTRUIRE CAPELA

☒ 1. Elaborarea documentației pentru autorizarea executării lucrărilor de construcții, în conformitate cu prevederile art. 3 alin. (1) din Lege, privind:

☒ 1.1. Lucrări de construire

☐ 1.2. Lucrări de desființare

☒ a) lucrări de construire, reconstruire, consolidare, modificare, extindere, reabilitare, schimbare de destinație sau de reparare a construcțiilor de orice fel, precum și a instalațiilor aferente acestora, cu excepția celor prevăzute la art. 12 din Legea nr. 50/1991;

☐ b) lucrări de construire, reconstruire, extindere, reparare, consolidare, protejare, restaurare, conservare, precum și orice alte lucrări, indiferent de valoarea lor, care urmează să fie efectuate la construcții reprezentând monumente istorice, stabilite potrivit legii;

☐ c) lucrări de construire, reconstruire, modificare, extindere, reparare, modernizare și reabilitare privind căile de comunicație de orice fel, drumurile forestiere, lucrările de artă, rețelele și dotările tehnico-edilitare, lucrările hidrotehnice, amenajările de albi, lucrările de îmbunătățiri funciare, lucrările de instalații de infrastructură, lucrările pentru noi capacități de producere, transport, distribuție a energiei electrice și/sau termice, precum și de reabilitare și re tehnologizare a celor existente;

☐ d) împrejurimi și mobilier urban, amenajări de spații verzi, parcuri, piețe și alte lucrări de amenajare a spațiilor publice;

☐ e) lucrări de foraje și excavări necesare pentru efectuarea studiilor geotehnice și a prospecțiunilor geologice, proiectarea și deschiderea exploataților de cariere și balastiere, a sondelor de gaze și petrol, precum și a altor exploatați de suprafață sau subterane;

☐ f) lucrări, amenajări și construcții cu caracter provizoriu, necesare în vederea organizării executării lucrărilor, în condițiile prevăzute la art. 7 alin. (11) din Legea nr. 50/1991;

☐ g) organizarea de tabere de corturi, căsuțe sau rulote;

☐ h) lucrări de construcții cu caracter provizoriu, chioșcuri, tonete, cabine, spații de expunere situate pe căile și spațiile publice, corpuri și panouri de afișaj, firme și reclame, precum și anexele gospodărești ale exploataților agricole situate în extravilan;

☐ i) cimitire - noi și extinderi.

☐ 2. Operațiuni notariale privind circulația imobiliară:

☐ vânzări, ☐ cumpărări, ☐ concesiuni,

☐ cesiuni, ☐ dezmembrări, ☐ parcelari,

☐ comasări, ☐ partaje, ☐ succesiuni etc.

☐ 3. Adjudecarea prin licitație a proiectării lucrărilor publice (denumire) \_\_\_\_\_

☐ 4. Cereri în justiție

☐ 5. Alte scopuri prevăzute de lege (definire) \_\_\_\_\_

pentru imobilul ☒ teren și/sau ☒ construcții, situat în județul ALBA, municipiul/orașul/comuna SPRING, satul COM. TA, sectorul sc., cod poștal 517768, str. MORII, nr. sc., et. ap., sau identificat prin<sup>5)</sup> PLAN DE SITUAȚIE, PLAN DE ÎNCADRARE ÎN ZONĂ, C.F. în sprijinul identificării imobilului anexez: planul cadastral/topografic actualizat la zi, scară 1: 500, precum și extrasul de carte funciară pentru informare, eliberate de OCPI<sup>6)</sup>; C.F. NR. 7340  
Suprafața terenului și/sau construcției pentru care solicit certificatul de urbanism este de 4279 m<sup>2</sup>.

Data 09.08.2017

Semnatura<sup>5)</sup> \_\_\_\_\_

<sup>1)</sup> Se completează, după caz:

- președintele Consiliului județean

- primarul General al municipiului București

- primarul sectorului \_\_\_\_\_ al municipiului București

- primarul municipiului

- primarul orașului

- primarul comunei

<sup>2)</sup> Se introduce "X" în casetă și se anulează ce nu corespunde

<sup>3)</sup> Se face precizarea, după caz







ROMÂNIA  
JUDEȚUL ALBA  
COMUNA SPRING  
PRIMARIA

Nr.2577 din 31.08.2017

## CERTIFICAT DE URBANISM

Nr. 4 din 31.08.2017

În scopul: CONSTRUIRE CAPELA

Ca urmare a Cererii adresate de PAROHIA ORTODOXA CUNTA REPREZENTATA DE LUCA SORIN PREOT, cu domiciliul în județul ALBA, comuna SPRING, satul CUNTA, sectorul ....., cod poștal ....., str. .... nr...., bl. ...., sc. ...., et. ...., ap. ...., telefon/fax 0763663770...., e-mail ....., înregistrată la nr.2577 din 09.08.2017

pentru imobilul - teren și/sau construcții -, situat în județul ALBA, comuna SPRING., satul CUNTA., sectorul ....., cod poștal ....., str. .... nr. ...., bl. ...., sc. ...., et. ...., ap. ...., sau identificat prin PLAN DE SITUAȚIE, PLAN DE INCADRARE ÎN ZONA, EXTRAS CF NR. 73120

în temeiul reglementărilor Documentației de urbanism nr. 4361/2000, faza PUG, aprobată prin Hotărârea Consiliului Local SPRING nr. 17/ 2000, și H.C.L. NR. 131/2015 de prelungire a valabilității a P.U.G.

în conformitate cu prevederile Legii nr. 50/1991 privind autorizarea executării lucrărilor de construcții, republicată, cu modificările și completările ulterioare,

SE CERTIFICĂ:

### 1. REGIMUL JURIDIC:

Identificare imobil - plan de situație, plan de încadrare în zonă, extras CF. nr. 73120 CUNTA

Imobil-constituit din terenuri și construcții în suprafață de 4270 mp.

Amplasament- întravilanul LOCALITĂȚII CUNTA.

Drept de proprietate-PAROHIA ORTODOXA CUNTA

Imobilul nu este înscris în lista monumentelor istorice și/sau ale naturii și nu este plasat în zonă de protecție a acestora.

### 2. REGIMUL ECONOMIC:

Folosința actuală a imobilului - CURȚII CONSTRUCȚII CONSTRUCȚIE- BISERICA

Conform PUG și RLU Spring imobilul este amplasat în zonă instituită și biserică

În vederea soluționării reglementărilor urbanistice cu privire la organizarea incintei, amplasarea construcției, rezolvarea circulațiilor și utilitatilor, este necesară elaborarea unui PUD. Acesta se va elabora de către proiectant/arhitect înscris în RUR, conform ordinului MLPAT NR.37/N/2000 și va fi avizat aprobat conform LEGI nr.350/2001 privind amenajarea teritoriului și urbanismului cu modificările și completările ulterioare

Rangul localității este 4, zonă de impozitare A

### 3. REGIMUL TEHNIC:

Imobil -Teren în suprafață de 4270 mp are o formă neregulată cu acces din drumuri locale.

Construcții-BISERICA + CIMITIR

Nu sunt restricții și alte reglementări în PUG și RLU aprobat pentru zonă respectivă.



Nu este instituit regim urbanistic special asupra imobilului  
Asigurarea cu utilități va fi prevăzută prin proiect.

Prezentul certificat de urbanism poate fi utilizat/nu poate fi  
utilizat în scopul declarat\*4) pentru/intrucât:

#### CONSTRUIRE CAPELA

**CERTIFICATUL DE URBANISM NU ȚINE LOC DE  
AUTORIZAȚIE DE CONSTRUIRE/DESFIINȚARE  
ȘI NU CONFERĂ DREPTUL DE A EXECUTA LUCRĂRI DE CONSTRUCȚII**

#### 4. OBLIGAȚII ALE TITULARULUI CERTIFICATULUI DE URBANISM:

În scopul elaborării documentației pentru autorizarea executării  
lucrărilor de construcții - de construire/de desființare - solicitantul se  
va adresa autorității competente pentru protecția mediului:

**Agentia pentru Protectia Mediului Alba (Alba Iulia str. Lalelelor nr. 7B  
cod poștal 510217**

În aplicarea Directivei Consiliului 85/337/CEE (Directiva EIA) privind  
evaluarea efectelor anumitor proiecte publice și private asupra mediului,  
modificată prin Directiva Consiliului 97/11/CE și prin Directiva  
Consiliului și Parlamentului European 2003/35/CE privind participarea  
publicului la elaborarea anumitor planuri și programe în legătură cu  
mediul și modificarea, cu privire la participarea publicului și accesul la  
justiție, a Directivei 85/337/CEE și a Directivei 96/61/CE, prin  
certificatul de urbanism se comunică solicitantului obligația de a  
contacta autoritatea teritorială de mediu pentru ca aceasta să analizeze  
și să decidă, după caz, încadrarea/neîncadrarea proiectului investiției  
publice/private în lista proiectelor supuse evaluării impactului asupra  
mediului.

În aplicarea prevederilor Directivei Consiliului 85/337/CEE, procedura de  
emitere a acordului de mediu se desfășoară după emiterea Certificatului de  
urbanism, anterior depunerii documentației pentru autorizarea executării  
lucrărilor de construcții la autoritatea administrației publice  
competente.

În vederea satisfacerii cerințelor cu privire la procedura de emitere a  
acordului de mediu autoritatea competentă pentru protecția mediului  
stabilește mecanismul asigurării consultării publice, centralizării  
opțiunilor publicului și formulării unui punct de vedere oficial cu  
privire la realizarea investiției în acord cu rezultatele consultării  
publice.

În aceste condiții:

După primirea prezentului Certificat de urbanism, titularul are obligația  
de a se prezenta la autoritatea competentă pentru protecția mediului în  
vederea evaluării inițiale a investiției și stabilirii necesității  
evaluării efectelor acesteia asupra mediului. În urma evaluării inițiale  
a investiției se va emite actul administrativ al autorității competente  
pentru protecția mediului.

În situația în care autoritatea competentă pentru protecția mediului  
stabilește necesitatea evaluării efectelor investiției asupra mediului,  
solicitantul are obligația de a notifica acest fapt autorității  
administrației publice competente cu privire la menținerea cererii pentru  
autorizarea executării lucrărilor de construcții.

În situația în care, după emiterea certificatului de urbanism ori pe  
parcursul derulării procedurii de evaluare a efectelor investiției asupra



mediului, solicitantul renunță la intenția de realizare a investiției, are obligația de a notifica acest fapt autorității administrației publice competente.

5. CEREREA DE EMITERE A AUTORIZAȚIEI DE CONSTRUIRE/DESFIINȚARE va fi însoțită de următoarele documente:

a) certificatul de urbanism;

b) dovada titlului asupra imobilului, teren și/sau construcții, sau, după caz, extrasul de plan cadastral actualizat la zi și extrasul de carte funciară de informare actualizat la zi, în cazul în care legea nu dispune altfel (copie legalizată);

c) documentația tehnică - D.T., după caz:

-documentația tehnică ( D.T.A.C ) se va întocmi după aprobarea PUD

- documentația tehnică (DTAC, DTOE ) va respecta prevederile Legii 50/1991 Anexa 1, privind autorizarea lucrărilor de construcții, cu modificările și completările ulterioare și ale Legii 10/1995 privind calitatea în construcții cu viza verificatorilor de proiect atestați.

☒ D.T.A.C. ☒ D.T.O.E. ☐ D.T.A.D.

d) avizele și acordurile stabilite prin certificatul de urbanism:

d.1) avize și acorduri privind utilitățile urbane și infrastructura:

☐ alimentare cu apă ☐ gaze naturale Alte avize/acorduri:

☐ canalizare ☐ telefonizare

☒ alimentare cu energie electrică ☐ salubritate ☐ .....

☐ alimentare cu energie ☐ transport urban

termica

☒ aviz utilități în

funcție de modul de rezolvare prin proiect

d.2) avize și acorduri privind:

☒ securitatea la incendiu conf HG 571/2016 ☐ protecția civilă

☒ sănătatea populației

d.3) avize/acorduri specifice ale administrației publice centrale și/sau ale serviciilor descentralizate ale acestora:

[.....] ☐ ..... ☐ .....

d.4) studii de specialitate: Elaborare PUD

☐ PUD VA FI AVIZAT SI APROBAT CONFORM PREVEDERILOR LEGALE IN VIGOARE, CU INFORMAREA SI CONSULTAREA PREALABILA A PUBLICULUI INTERESAT CONFORM ORDINULUI 2701/2010

☐ ..... ☐ .....

e) punctul de vedere/actul administrativ al autorității competente pentru protecția mediului (copie);

f) Dovada înregistrării proiectului la Ordinul Arhitecților din România (un exemplar original)

g) dovada privind achitarea taxelor legale.

Documentele de plată ale următoarelor taxe (copie):

.....

Prezentul certificat de urbanism are valabilitatea de 12 luni de la data emiterii.

Conducătorul autorității  
RUSU DANIEL GHEORGHE  
L.S.

Secretar,  
BOGDAN PETRONELA VIORICA

Persoana cu responsabilitate în  
domeniu urbanismului

BABES AUREL



Doamnei/Domnului

PRIMAR al comunei SPRING

Urmare cererii dvs. nr. 2577 din 18.08.2017, pentru emiterea avizului structurii de specialitate in vederea eliberarii certificatului de urbanism solicitat de<sup>(1)</sup> PAROHIA ORTODOXA CUNTA reprezentata de Luca Sorin - preot, cu domiciliu/sediul<sup>(2)</sup> in județul Alba, comuna Spring, sat Cunta, cod poștal....., str. ....nr..., bl..., sc..., sc..., et..., ap..., telefon/fax:0763/663770, e-mail.....,

pentru imobilul teren și/sau construcții, situat în județul Alba, comuna Spring, satul Cunta, sectorul....., cod poștal....., str. intravilan, nr...., bl. ...., sc. ...., et. ...., ap. ...., sau identificat prin<sup>(3)</sup> plan de incadrare in zona, plan de situatie, extras CF nr.73120

Depusa pentru<sup>(4)</sup>: Elaborarea documentației pentru autorizarea executării lucrărilor de construire privind „CONSTRUIRE CAPELA”.

In urma analizarii proiectului (propunerii) de Certificat de urbanism transmis si a verificarii datelor existente, se emite urmatorul

AVIZ<sup>(5)</sup>

FAVORABIL Nr. 357/23.08.2017

conform proiectului (propunerii) de Certificat de urbanism prezentat si a mentiunilor facute pe acesta.

Conform ordinului M.D.R.L. nr. 839/2009 pentru aprobarea normelor metodologice de aplicare a Legii nr.50/1991 privind autorizarea executarii lucrarilor de constructii, un exemplar din certificatul de urbanism (copie) se va trimite spre stiinta la Consiliul Judetean Alba – Arhitect sef.

Achitat taxa de - lei, cu chitanta nr.-, din -

L.S.



ARHITECT SEF,  
VOICHITA MARIA COMAN

<sup>(1)</sup> Numele si prenumele solicitantului

<sup>(2)</sup> Adresa solicitantului

<sup>(3)</sup> Date de identificare a imobilului

<sup>(4)</sup> Scopul eliberarii certificatului de urbanism

<sup>(5)</sup> Se vor preciza conditiile si recomandari privind regimul juridic, economic si tehnic ale imobilului, precum si elementele rezultate din documentatiile de urbanism si de amenajare a teritoriului aprobate, cu privire la imobil.

<sup>7</sup> Se completeaza, dupa caz:

- al municipiului .....

- al orasului .....

- al comunei .....

HM/HM/2ex





## EXTRAS DE CARTE FUNCİARĂ pentru INFORMARE

Oficiul de Cadastru și Publicitate Imobiliară ALBA  
Biroul de Cadastru și Publicitate Imobiliară Sebeș

Nr.cerere	9731
Ziua	05
Luna	08
Anul	2015

### A. Partea I. DESCRIEREA IMOBILULUI

TEREN intravilan

Adresa: Cînta, nr. 208

Nr. crt.	Nr.cadastral Nr.topografic	Suprafata* (mp)	Observatii / Referinte
A1	73120	4.270	

### CONSTRUCTII

Nr. crt.	Nr.cadastral Nr.topografic	Adresa	Observatii / Referinte
A1.1	73120-01	Cînta, nr. 208	BISERICA Numarul de niveluri - 1; anul construirii 1904, Sup construita 164 mp, sup.desfasurata 164 mp.

### B. Partea II. PROPRIETAR si ACTE

Inscrieri privitoare la dreptul de proprietate si alte drepturi reale		Observatii / Referinte	
9731 / 05.08.2015			
Act administrativ nr. 3385, din 12.03.2015, emis de BCPI Sebeș			
B2	Intabulare, drept de PROPRIETATE, cu titlu Lege asupra terenului, cu încheierea nr. 4642/22.10.1894, iar construcția a fost notată în baza certificatului de atestare a edificării construcției nr. 3673/17.08.2015, emis de Primăria Comunei Șpring, dobandit prin Lege, cota actuala 1 / 1	A1, A1.1	B4
1) BISERICA GRECĂ NEUNITĂ		-	
Inscris sub semnatura privata nr. Adeverința nr. 2382, din 26.06.2015, emis de Arhiepiscopia Ortodoxă a Alba Iuliei			
B4	În baza Adeverinței nr. 2382/26.06.2015 a Arhiepiscopiei Ortodoxe a Alba Iuliei se notează faptul că proprietarul de sub B1 actual se numește Biserica Ortodoxă din Cînta.	A1, A1.1	
		-	

### C. Partea III. SARCINI

Inscrieri privind dezmembramentele dreptului de proprietate, drepturile reale de garanție si sarcini	Observatii / Referinte
NU SUNT	



## Anexa Nr. 1 la Partea I

## TEREN intravilan

Adresa: Cunta, nr. 208

Nr. cadastral	Suprafata masurata (mp)*	Observatii / Referinte
73120	4.270	

\* Suprafata este determinata in planul de proiectie Stereografic 70.

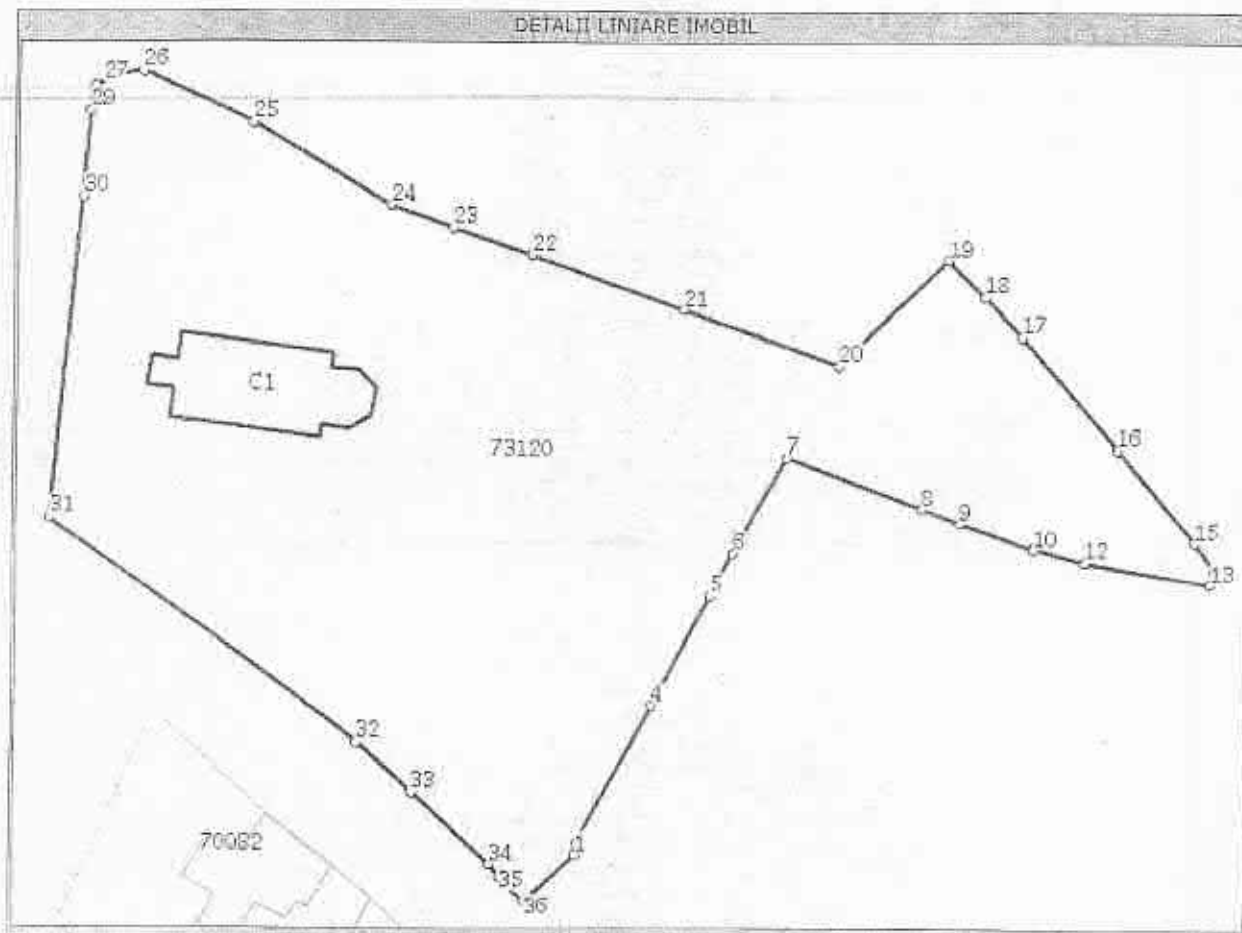

## Date referitoare la teren

Nr. crt.	Categorie folosinta	Intravilan	Suprafata (mp)	Nr. tarla	Nr. parcela	Nr. Topografic	Observatii / Referinte
1	curti constructii	DA	4.270	-	-	-	IMPREJMUIT

## Date referitoare la constructii

Nr. Crt.	Numar	Destinatia constructiei	Supraf. (mp)	Situatie juridica	Observatii / Referinte
A1.1	73120-C1	constructii administrative si social culturale	164	Cu acte	BISERICA Numarul de niveluri - 1, anul construirii 1904, Sup construita 164 mp, sup.desfasurata 164 mp.

## Lungime Segmente

1) Valorile lungimilor segmentelor sunt obtinute din proiectie in plan.

Punct inceput	Punct sfarsit	Lungime segment (m)
1	2	0,8
3	4	15,5
5	6	5,0
7	8	14,3
9	10	7,9

Punct inceput	Punct sfarsit	Lungime segment (m)
2	3	0,8
4	5	12,4
6	7	11,2
8	9	4,1
10	11	0,2



**ROMÂNIA  
JUDEȚUL ALBA  
COMUNA SPRING  
CONSILIUL LOCAL**

Cod 517765, Comuna SPRING, localitatea SPRING, str. Dostatului, nr. 94, tel. 0258/765019, 0258/765101.  
Fax.:0258765045;E – mail [primariaspring@yahoo.com](mailto:primariaspring@yahoo.com) Web: [www.comunaspring.ro](http://www.comunaspring.ro)

**HOTARAREA NR.121/2017**

Privind modificarea organigramei si statului de functii al Primariei Comunei Spring

Consiliul Local al comunei Spring, județul Alba întrunit în ședință publică ordinară,  
astăzi 19.12.2017, ora 15,00

Luand în dezbateri:

- Proiectul de hotarare initiat de primarul comunei Spring
- HCL nr.120/2017 privind transformarea gradului profesional a unui post de consilier debutant în consilier, grad profesional asistent, din cadrul Compartimentului de Stare civilă și autoritatea tutelara și a unui post de referent debutant în referent, grad profesional asistent din cadrul Compartimentului Buget Finante, Contabilitate, Dezvoltare rurala si birou agricol, pentru funcționarii publici ce au absolvit perioada de stagiu
- Legea nr.188/1999 privind Statutul functionarilor publici, republicata, cu modificarile si completarile ulterioare;
- art. 36 alin.(2) lit.,a” din Legea nr.215/2001 privind administratia publica republicata, cu modificarile si completarile ulterioare;
- avizul favorabil al comisiei de specialitate

În temeiul art.45,alin.1 din Legea nr.215/2001 privind administratia publica locala,republicata;

**HOTARASTE**

Art.1.Se aproba modificarea organigramei si statului de functii al Primariei Comunei Spring conform anexelor 1 si 2 la prezentul proiect de hotarare.

Art.2 Prezenta hotarare poate fi atacata in termenul si in conditiile prevazute de Legea 554/2004, privind contenciosul administrativ,cu modificarile si completarile ulterioare.

Art.3 Prezenta hotărâre se comunică:

- Instituției Prefectului județul Alba;
- Primarului comunei Spring;
- Compartiment Resurse Umane
- un exemplar la dosar.

Spring la data de 19.12.2017

**Președinte ședință  
Consilier Sinea Ionel**



**Contrasemneaza,secretar  
Bogdan Petronela Viorica**

Prezenta hotărâre a fost adoptată cu un număr de 11 voturi favorabil exprimate, care reprezintă 100% din numărul consilierilor în funcție și 100% din numărul consilierilor prezenți



## STAT DE FUNCȚII

Nr. crt.	STRUCTURA	FUNCȚIE DE DEMNITAT E PUBLICĂ	Funcție publică	de conducere	de execuție / nivel de salarizare*	Clasa	Gradul profesional	Nivelul studiilor	Funcție contractuală	Treapta profesională	Nivelul studiilor	de salarizare
1	RUSU DANIEL GHEORGHE	PRIMAR							de conducere	de execuție		
2	SUCIU NICOLAE	VICEPRIMAR										
3	BOGDAN PETRONELA VIORICA			SECRETAR				S				
4	CONSILIER PRIMAR											
5	PAUCEAN ADRIAN											
6	ADMINISTRATOR PUBLIC								consilier IA		S	
7	MUNTEAN OVIDIU								administrator public		S	
8	COMPARTIMENT STARE CIVILA											
9	AUTORITATE TUTELARA SECRETARIAT											
10	DANILA IOANA							S				
11	COMPARTIMENT ASISTENTA SOCIALA SI PROTECTIE SOCIALA											
12	VACANT											
13	BIROU BUGET-FINANTE, CONTABILITATE, DEZVOLTARE RURALA, REGISTRU AGRICOL							S				
14	VACANT											
15	IANCULESCU IULIA			sef birou				S				
16	BABES AUREL							S				
17	VACANT											
18	CARA LEONTINA							S				
19	COTARLEA MARIA							M				
20	STEF FELICIA RAMONA							M				
21	SUCIU MARIA CRISTINA							S				
22	SERVICIUL VOLUNTAR PENTRU SITUATII DE URGENTA							S				
23	COTARLEA NICOLAE											
24	HENCs AUREL								sef SVSU	IA	M	
25	STEF OVIDIU								sofer	I	M	
26	VACANT								sofer		M	
27	VACANT								conducator autospeciala			
28	VACANT								conducator autospeciala			
29	COMPARTIMENT DESERVIRE											
30	DRASOVEAN NICOLAE											
31	BIBLIOTECA COMUNALA								guard	II	M	

22/ANGHEL ILEANA		referent		II		M	



PRIMARIA COMUNEI SPRING

ORGANIGRAMA

Anexa nr. 2 la  
Hotărârea nr. 2 din 2014



Total posturi, din care:  
- aparatul de specialitate 22 din care:  
- de demnitate 2  
- conducere: 3 din care:  
funcția publică 2, contractuali: 1  
- execuție: 17 din care:  
funcția publică: 9  
contractuali: 8  
Invalamant- 34, Asistenți personali: 13,  
Biblioteca Comunală - 1, Asistent  
Comunal - 1.

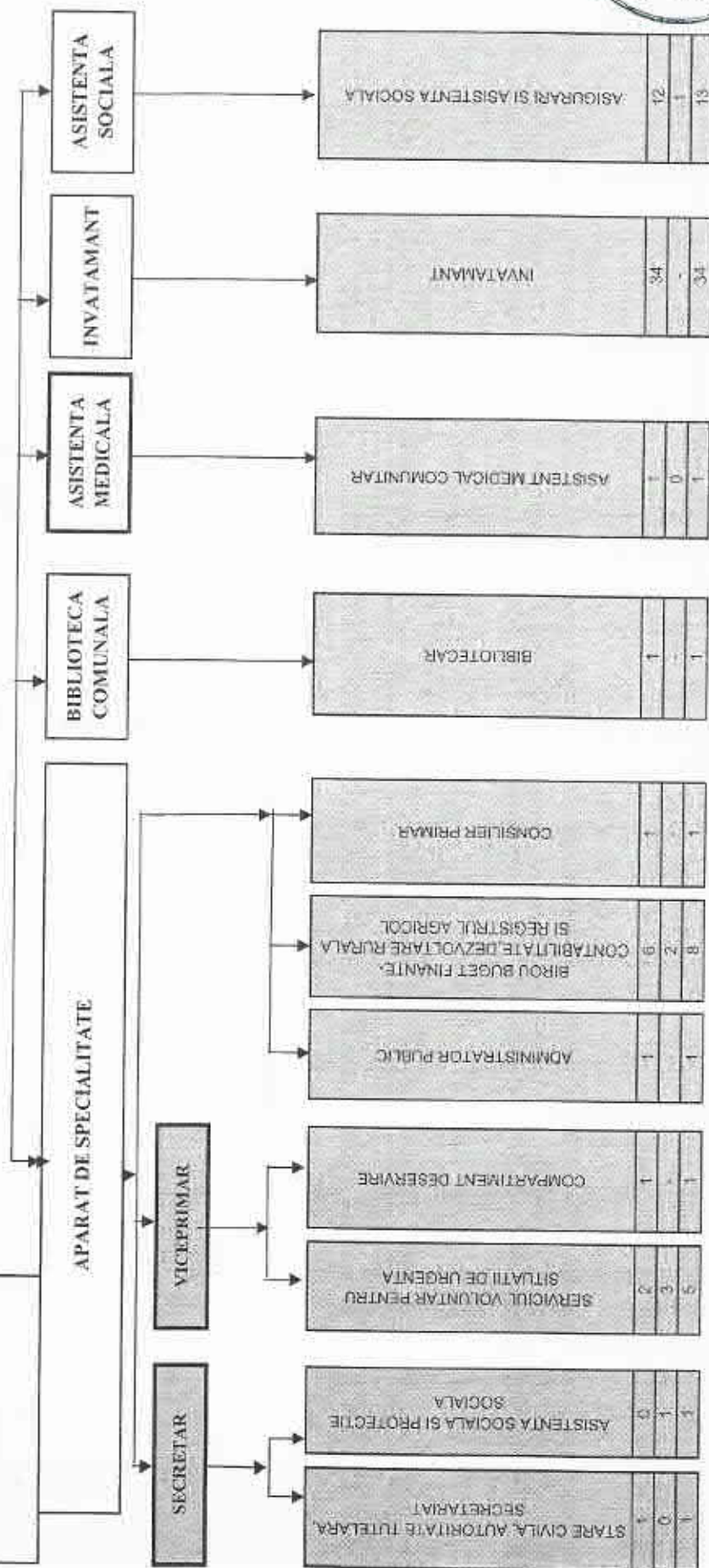



### HOTĂRÂREA NR. 120/2017

privind transformarea gradului profesional a unui post de consilier debutant în consilier, grad profesional asistent, din cadrul Compartimentului de Stare civilă și autoritatea tutelară și a unui post de referent debutant în referent, grad profesional asistent din cadrul Compartimentului Buget Finante, Contabilitate, Dezvoltare rurala și birou agricol, pentru funcționarii publici ce au absolvit perioada de stagiu

Consiliul local al comunei Șpring întrunit în ședință ordinară în data de 19.12.2017, care a fost publică;

Luand în dezbateri;

- Proiectul de hotărâre inițiat de primarul comunei Șpring dl. Rusu Daniel Gheorghe, :
- expunerea de motive a primarului comunei Șpring și raportul de specialitate al responsabilului de resurse umane, prin care se propune transformarea gradului profesional al unui post de consilier debutant din cadrul compartimentului de stare civilă și autoritate tutelară, post ocupat de un funcționar public ce a absolvit perioada de stagiu;
- expunerea de motive a primarului comunei Șpring și raportul de specialitate al responsabilului de resurse umane, prin care se propune transformarea gradului profesional al unui post de referent debutant din cadrul *Compartimentului Buget Finante, Contabilitate, Dezvoltare rurala și birou agricol*, post ocupat de un funcționar public ce a absolvit perioada de stagiu.

În conformitate cu prevederile art.101, al.(1) din Hotărârea Guvernului nr.611/2008 pentru aprobarea normelor privind organizarea și dezvoltarea carierei funcționarilor publici, cu modificările ulterioare, coroborate cu art.60, al.(2) și art.61, al.(1), lit.a din Legea 188/1999, republicată, privind Statutul funcționarilor publici, reglementează modul de numire al funcționarilor publici definitivi în clasa corespunzătoare studiilor absolvite, în gradul profesional asistent, ca urmare a terminării perioadei de stagiu.

Avizul favorabil al comisiei de specialitate

În temeiul prevederilor art.36, alin.3, lit.b din Legea nr.215/2001 privind administrația publică locală, republicată cu modificările și completările ulterioare

### HOTĂRĂȘTE

Art.1 Aprobă transformarea gradului profesional din debutant în asistent, pentru un post de consilier din cadrul compartimentului de stare civilă și autoritate tutelară și un post de referent din cadrul *Compartimentului Buget Finante, Contabilitate, Dezvoltare rurala și birou agricol*.

Art.2 Drepturile salariale vor fi stabilite conform prevederilor legale în vigoare prin dispoziția primarului.

Art.3 Compartimentul de resurse umane va duce la îndeplinire prevederile prezentei hotărâri.



Art.4 Prezenta hotarare poate fi atacata in termenul si in conditiile prevazute de Legea 554/2004, privind contenciosul administrativ,cu modificarile si completarile ulterioare.

Art.5 Prezenta hotărâre se comunică: Instituției Prefectului județului Alba,Primarului comunei Spring, Compartiment resurse umane,un exemplar la dosar.

Spring la data 19.12.2017

**Președinte ședință  
Consilier, Sinea Ionel**



**Contrasemneaza,secretar  
Bogdan Petronela Viorica**



Prezenta hotărâre a fost adoptată cu un număr de 11 voturi favorabil exprimate, care reprezintă 100% din numărul consilierilor în funcție și 100% din numărul consilierilor prezenți

**ANEXA NR.1**

<b>VALORILE IMPOZABILE</b> <b>pe metru pătrat de suprafață construită desfășurată la clădiri, în cazul persoanelor fizice</b>				
Tipul clădirii	<b>NIVELURILE APLICABILE</b> <b>IN ANUL FISCAL 2017</b>		<b>NIVELURILE PROPUSE</b> <b>PENTRU ANUL FISCAL 2018</b>	
	<b>Valoarea impozabilă</b> <b>- lei/m<sup>2</sup> -</b>		<b>Valoarea impozabilă</b> <b>- lei/m<sup>2</sup> -</b>	
	<b>Cu instalații</b> <b>de apă,</b> <b>canalizare,</b> <b>electrice și</b> <b>încălzire</b> <b>[condiții</b> <b>cumulative]</b>	<b>Fără instalații</b> <b>de apă,</b> <b>canalizare,</b> <b>electricitate</b> <b>sau încălzire</b>	<b>Cu instalații</b> <b>de apă,</b> <b>canalizare,</b> <b>electrice și</b> <b>încălzire</b> <b>[condiții</b> <b>cumulative]</b>	<b>Fără instalații</b> <b>de apă,</b> <b>canalizare,</b> <b>electricitate</b> <b>sau încălzire</b>
0	1	2	3	4
A. Clădire cu cadre din beton armat sau cu pereți exteriori din cărămidă arsă sau din orice alte materiale rezultate în urma unui tratament termic și/sau chimic	1000	600	1.000	600



B. Clădire cu peretii exteriori din lemn, din piatra naturala, din caramida nearsa, din valatuci sau din orice alte materiale nesupuse unui tratament termic si/sau chimic	300	200	300	200
C. Clădire-anexa cu cadre din beton armat sau cu pereti exteriori din caramida arsa sau din orice alte materiale rezultate in urma unui tratament termic si/sau chimic	200	175	200	175
D. Clădire – anexa cu peretii exteriori din lemn, din piatra naturala, din caramida nearsa, din valatuci sau din orice alte materiale nesupuse unui tratament termic si/sau chimic	125	75	125	75
E. In cazul in care contribuabilul care detine la acciiasi adresa incaperi amplasate la subsol, demisol si/sau la mansarda, utilizate ca locuinta, in oricare din tipurile de cladiri prevazute la lit. A-D	75 % din suma care s-ar aplica cladirii	75 % din suma care s-ar aplica cladirii	75 % din suma care s-ar aplica cladirii	75 % din suma care s-ar aplica cladirii
F. In cazul in care contribuabilul care detine la acciiasi adresa incaperi amplasate la subsol, la demisol si/sau la mansarda, utilizate in alte scopuri decat cel de locuinta, in oricare dintre tipurile de cladiri prevazute la lit. A-D	50 % din suma care s-ar aplica cladirii	50 % din suma care s-ar aplica cladirii	50 % din suma care s-ar aplica cladirii	50 % din suma care s-ar aplica cladirii



**ANEXA NR.2**

IMPOZITUL /TAXA) PE TERENURILE AMPLASATE ÎN INTRAVILAN – TERENURI CU CONSTRUCȚII									
Zona în cadrul localit ății	NIVELURILE APLICABILE IN ANUL FISCAL 2017-lei/ha)-				NIVELURILE PROPUSE PENTRU ANUL FISCAL 2018 -lei/ha)				
	Nivelurile impozitului/taxei,pe ranguri de localități ro/ron				Nivelurile impozitului/taxei,pe ranguri de localități				
	IV			V	IV			V	
A	800			800	800			800	
B	800			-	800			-	
C	-			-	-			-	
D	-			-	-			-	





**ANEXA NR.3**

**IMPOZITUL/TAXA PE TERENURILE AMPLASATE ÎN INTRAVILAN –  
ORICE ALTĂ CATEGORIE DE FOLOSINȚĂ DECÂT CEA DE TERENURI CU CONSTRUCȚII**

Nr crt	Zona Categorie de folosință	NIVELURILE APLICABILE IN ANUL FISCAL 2017 -lei/ha				NIVELURILE PROPUSE PENTRU ANUL FISCAL 2018 -lei/ha			
		Zona A -rol/ron-	Zona B -rol/ron-	Zona C -rol/ron-	Zona D -rol/ron-	Zona A	Zona B	Zona C	Zona D
1	Teren arabil	28	21			28	21		
2	Pășune	21	19			21	19		
3	Fâneață	21	19			21	19		
4	Vie	46	35			46	35		
5	Livadă	53	46			53	46		
6	Pădure sau alt teren cu vegetație forestieră	28	21			28	21		
7	Teren cu ape	15	13			15	13		
8	Drumuri și căi ferate	0	0			0	0		
9	Neproductiv	0	0			0	0		



**ANEXA NR.4**

**IMPOZITUL/TAXA\*) PE TERENURILE AMPLASATE ÎN EXTRAVILAN**

- lei/ha -

Nr. crt.	Zona Categoria de folosinta	NIVELURILE APLICABILE				NIVELURILE PROPUSE
		IN ANUL FISCAL 2017				PENTRU ANUL FISCAL 2018
		Zona				
		A	B	C	D	ZONA D
0	1	A				
1	Teren cu constructii				25	25
2	Teren arabil				45	45
3	Pasune				25	25
4	Fancata				25	25
5	Vie pe rod, alta decat cea prevazuta la nr. crt.5.1				50	50
5.1	Vie pana la intrarea pe rod				-	-
6	Livada pe rod, alta decat cea prevazuta la nr. crt.6.1				50	50



6.1	Livada pana la intrarea pe rod				-	-
7	Padure sau alt teren cu vegetatie forestiera, cu exceptia celui prevazut la nr. crt. 7.1				10	10
7.1	Padure in varsta de pana la 20 de ani si padure cu rol de protectie				-	0
8	Teren cu apa, altul decat cel cu amenajari piscicole				2	2
8.1	Teren cu amenajari piscicole				30	30
9	Drumuri si cai ferate				-	-
10	Teren neproductiv				-	-



# ANEXA NR.5

IMPOZITUL PE MIJLOACELE DE TRANSPORT			
Mijloace de transport cu tractiune mecanica	NIVELURILE APLICABILE IN ANUL FISCAL 2017	NIVELURILE PROPUSE PENTRU ANUL FISCAL 2018	
1. Motorete, scutere, motociclete si autoturisme cu capacitatea cilindrica de pana la 1600 cm <sup>3</sup> , inclusiv	8	8	
Motociclete, tricicli si cvadricicli cu capacitatea cilindrica de peste 1.600 cm <sup>3</sup>	x	9	
2. Autoturisme cu capacitatea cilindrica intre 1601 cm <sup>3</sup> si 2000 cm <sup>3</sup> , inclusiv	18	18	
3. Autoturisme cu capacitatea cilindrica intre 2001 cm <sup>3</sup> si 2600 cm <sup>3</sup> , inclusiv	72	72	
4. Autoturisme cu capacitatea cilindrica intre 2601 cm <sup>3</sup> si 3000 cm <sup>3</sup> , inclusiv	144	144	
5. Autoturisme cu capacitatea cilindrica de peste 3.001 cm <sup>3</sup>	290	290	
6. Autobuze, autocare, microbuze	24	24	
7. Alte autovehicule cu masa totala maxima autorizata de pana la 12 tone inclusiv	30	30	
8. Tractoare inmatriculate	18	18	
Vehicule înregistrate – NIVELURILE PROPUSE PENTRU ANUL 2018			



		NIVELURILE APLICABILE IN ANUL FISCAL 2017	NIVELURILE APLICABILE IN ANUL FISCAL 2018
1.	Vehicule cu capacitate cilindrică:	lei/200 cm <sup>3</sup>	
1.1	Vehicule înregistrate cu capacitate cilindrică < 4.800 cm <sup>3</sup>	2	2
1.2	Vehicule înregistrate cu capacitate cilindrică > 4.800 cm <sup>3</sup>	4	4
2.	Vehicule fără capacitate cilindrică evidențiată	50 lei/an	50 lei/an



**ANEXA NR.6**

		Impozitul (in lei/an) NIVELURILE APLICABILE IN ANUL FISCAL 2017		Impozitul (in lei/an) NIVELURILE APLICABILE IN ANUL FISCAL 2018	
		Ax(e) motor (oare) cu sistem de suspensie pneumatica sau un echivalentele recunoscute	Alte sisteme de suspensie pentru axele motoare	Ax(e) motor (oare) cu sistem de suspensie pneumatica sau un echivalentele recunoscute	Alte sisteme de suspensie pentru axele motoare
I.	Vehicule cu doua axe				
	1. Masa de cel putin 12 tone, dar mai mica de 13 tone	0	133	0	142
	2. Masa de cel putin 13 tone, dar mai mica de 14 tone	133	367	142	395
	3. Masa de cel putin 14 tone, dar mai mica de 15 tone	367	517	395	555
	4. Masa de cel putin 15 tone, dar mai mica de 18 tone	517	1.169	555	1257
	5. Masa de cel putin 18 tone	517	1.169	555	1257

II. Vehicule cu 3 axe						
1.	Masa de cel putin 15 tone, dar mai mica de 17 tone	133	231	142	248	
2.	Masa de cel putin 17 tone, dar mai mica de 19 tone	231	474	248	509	
3.	Masa de cel putin 19 tone, dar mai mica de 21 tone	474	615	509	661	
4.	Masa de cel putin 21 tone, dar mai mica de 23 tone	615	947	661	1019	
5.	Masa de cel putin 23 tone, dar mai mica de 25 tone	947	1.472	1019	1583	
6.	Masa de cel putin 25 tone, dar mica de 26 tone	947	1.472	1019	1583	
7.	Masa de cel putin 26 tone	947	1.472	1019	1583	
III. Vehicule cu 4 axe						
1.	Masa de cel putin 23 tone, dar mai mica de 25 tone	615	623	661	670	
2.	Masa de cel putin 25 tone, dar mai mica de 27 tone	623	973	670	1046	
3.	Masa de cel putin 27 tone, dar mai mica de 29 tone	973	1.545	1046	1661	
4.	Masa de cel putin 29 tone, dar mai mica de 31 tone	1.545	2.291	1661	2464	
5.	Masa de cel putin 31 tone, dar mai mica de 32 tone	1.545	2.291	1661	2464	
6.	Masa de cel putin 32 tone	1.545	2.291	1661	2464	





Combinatii de autovehicule,un autovehicul articulat sau tren rutier, de transport marfa cu masa totala maxima autorizata egala sau mai mare de 12 tone					
	Numarul axelor si masa totala maxima autorizata	Impozitul (in lei/an) NIVELURILE APLICABILE IN ANUL FISCAL 2017		Impozitul (in lei/an) NIVELURILE APLICABILE IN ANUL FISCAL 2018	
		Ax(e) motor (oare) cu sistem de suspensie pneumatica sau un echivalentele recunoscute	Alte sisteme de suspensie pentru axele motoare	Ax(e) motor (oare) cu sistem de suspensie pneumatica sau un echivalentele recunoscute	Alte sisteme de suspensie pentru axele motoare
I	2+1 axe				
1.	Masa de cel putin 12 tone, dar mai mica de 14 tone	0	0	0	0
2.	Masa de cel putin 14 tone, dar mai mica de 16 tone	0	0	0	0
3.	Masa de cel putin 16 tone, dar mai mica de 18 tone	0	60	0	64
4.	Masa de cel putin 18 tone, dar mai mica de 20 tone	60	137	64	147
5.	Masa de cel putin 20 tone, dar mai mica de 22 tone	137	320	147	344
6.	Masa de cel putin 22 tone, dar mai mica de 23 tone	320	414	344	445
7.	Masa de cel putin 23 tone, dar mai mica de 25 tone	414	747	445	803
8.	Masa de cel putin 25 tone, dar mai mica de 28 tone	747	1.310	803	1408
9.	Masa de cel putin 28 tone	747	1.310	803	1408

II. 2-2 axe									
1.	Masa de cel putin 23 tone, dar mai mica de 25 tone	128	299	138	321				
2.	Masa de cel putin 25 tone, dar mai mica de 26 tone	299	491	321	528				
3.	Masa de cel putin 26 tone, dar mai mica de 28 tone	491	721	528	775				
4.	Masa de cel putin 28 tone, dar mai mica de 29 tone	721	871	775	936				
5.	Masa de cel putin 29 tone, dar mai mica de 31 tone	871	1.429	936	1537				
6.	Masa de cel putin 31 tone, dar mai mica de 33 tone	1.429	1.984	1537	2133				
7.	Masa de cel putin 33 tone, dar mai mica de 36 tone	1.984	3.012	2133	3239				
8.	Masa de cel putin 36 tone, dar mai mica de 38 tone	1.984	3.012	2133	3239				
9.	Masa de cel putin 38 tone	1.984	3.012	2133	3239				
III 2-3 axe									
1.	Masa de cel putin 36 tone, dar mai mica de 38 tone	1.579	2.197	1698	2363				
2.	Masa de cel putin 38 tone, dar mai mica de 40 tone	2.197	2.986	2363	3211				
3.	Masa de cel putin 40 tone	2.197	2.986	2363	3211				
IV 3-2 axe									
1.	Masa de cel putin 36 tone, dar mai mica de 38 tone	1.395	1.937	1500	2083				
2.	Masa de cel putin 38 tone, dar mai mica de 40 tone	1.937	2.679	2083	2881				
3.	Masa de cel putin 40 tone, dar mai mica de 44 tone	2.679	3.963	2881	4262				

4.	Masa de cel putin 44 tone	2.679	3.963	2881	4262
V	3+3 axe				
1.	Masa de cel putin 36 tone, dar mai mica de 38 tone	794	960	853	1032
2.	Masa de cel putin 38 tone, dar mai mica de 40 tone	960	1.434	1032	1542
3.	Masa de cel putin 40 tone, dar mai mica de 44 tone	1.434	2.283	1542	2454
4.	Masa de cel putin 44 tone	1.434	2.283	1542	2454





**ANEXA NR.7**

<b>Remorci, semiremorci sau rulote</b>		
Masa totala maxima autorizata	NIVELURILE APLICABILE IN ANUL FISCAL 2017	NIVELURILE PROPUSE PENTRU ANUL FISCAL 2018
	Taxa, in lei	Impozitul, in lei
a. Pana la 1 tona, inclusiv	9	9
b. Peste 1 tona, dar nu mai mult de 3 tone	34	34
c. Peste 3 tone, dar nu mai mult de 5 tone	52	52
d. Peste 5 tone	64	64



# **ANEXA NR.8**

Mijlocul de transport pe apă	NIVELURILE APLICABILE IN ANUL FISCAL 2017	NIVELURILE PROPUSE PENTRU ANUL FISCAL 2018
1. Luntre, bărci fără motor, folosite pentru pescuit și uz personal	21	21
2. Bărci fără motor, folosite în alte scopuri	56	56
3. Bărci cu motor	210	210
4. Nave de sport și agrement	964	964
5. Scutere de apă	210	210
6. Remorchere și împingătoare:	x	X
a) până la 500 CP inclusiv	559	559
b) peste 500 CP și până la 2.000 CP, inclusiv	909	909
c) peste 2.000 CP și până la 4.000 CP, inclusiv	1398	1.398
d) peste 4.000 CP	2237	2.237
7. Vapoare - pentru fiecare 1.000 tdw sau fracțiune din acesta	182	182
8. Ceamuri, șlepuri și barje fluviale:	x	X
a) cu capacitatea de încărcare până la 1.500 tone, inclusiv	182	182
b) cu capacitatea de încărcare de peste 1.500 tone și până la 3.000 tone, inclusiv	280	280
c) cu capacitatea de încărcare de peste 3.000 tone	490	490



**ANEXA NR.9**

<b>TAXA PENTRU ELIBERAREA CERTIFICATELOR, AVIZELOR ȘI A AUTORIZAȚIILOR</b>		
<b>Taxa pentru eliberarea certificatului de urbanism, în mediu urban</b>	<b>NIVELURILE APLICABILE IN ANUL FISCAL 2017</b>	<b>NIVELURILE PROPUSE PENTRU ANUL FISCAL 2018</b>
Suprafața pentru care se obține certificatul de urbanism	Taxa, în lei	Taxa, în lei
a) Până la 150 m <sup>2</sup> , inclusiv	6	6
b) Între 151 și 250 m <sup>2</sup> , inclusiv	7	7
c) Între 251 și 500 m <sup>2</sup> , inclusiv	9	9
d) Între 501 și 750 m <sup>2</sup> , inclusiv	12	12
e) Între 751 și 1.000 m <sup>2</sup> , inclusiv	14	14
f) Peste 1.000 m <sup>2</sup>	14 + 0,01 lei/m <sup>2</sup> pentru fiecare m <sup>2</sup> care depășește 1.000 m <sup>2</sup>	14 + 0,01 lei/m <sup>2</sup> pentru fiecare m <sup>2</sup> care depășește 1.000 m <sup>2</sup>
<b>Taxa pentru eliberarea autorizației de foraje sau excavări</b>	<b>7,0 lei pentru fiecare m<sup>2</sup> afectat</b>	<b>7,0 lei pentru fiecare m<sup>2</sup> afectat</b>
<b>Taxa pentru autorizarea amplasării de chioscuri, containere, tonele, cabine, spații de expunere, corpuri și panouri de afisaj, firme și reclame situate pe cale și în spațiile publice</b>	<b>7,0 lei pentru fiecare m<sup>2</sup> de suprafață ocupată de construcție</b>	<b>7,0 lei pentru fiecare m<sup>2</sup> de suprafață ocupată de construcție</b>



	Taxa pentru eliberarea unei autorizații privind lucrările de racorduri și bransamente la rețele publice de apă, canalizare, gaze, termice, energie electrică, telefonie și televiziune prin cablu	10,0 lei pentru fiecare racord	10,0 lei pentru fiecare racord
	Taxa pentru avizarea certificatului de urbanism de către comisia de urbanism și amenajarea teritoriului, de către primari sau de structurile de specialitate din cadrul consiliului județean	13	12
	Taxa pentru eliberarea certificatului de nomenclatură stradală și adresă	8	6



**ROMÂNIA  
JUDEȚUL ALBA  
COMUNA SPRING  
CONSILIUL LOCAL**

Cod 517765, Comuna SPRING, localitatea SPRING, str. Dostatului, nr. 94, tel.: 0258/765019, 0258/765101 fax:0258765045; E-mail [primariaspring@yahoo.com](mailto:primariaspring@yahoo.com) Web: [www.primariaspring.ro](http://www.primariaspring.ro)

**HOTARAREA NR. 119/2017**

privind nivelurile pentru valorile impozabile,impozitele si taxele locale si alte taxe asimilate acestora, precum si amenzile aplicabile in anul fiscal 2018

Consiliul Local al comunei Spring,jud.Alba ;

Intrunit in sedinta publică ordinara din data de 19.12.2017,care a fost publica:

Luand in dezbatare :

- Proiectul de hotărâre privind nivelurile pentru valorile impozabile,impozitele si taxele locale si alte taxe asimilate acestora,precum si amenzile aplicabile in anul fiscal 2018;
- Expunerea de motive la proiectul de hotarare pentru valorile impozabile, impozitele si taxele locale si alte taxe asimilate acestora,precum si amenzile aplicabile in anul fiscal 2018 ;
- titlul IX din Legea nr. 227/2015 privind codul fiscal, cu completarile ulterioare Lege nr.196/2017 pentru modificare art.465 din Legea nr. 227/2015 privind Codul Fiscal, OUG. 79/2017 pentru modificarea art. 470 alin (5) , (6) din Legea nr. 227/2015 privind Codul Fiscal
- Ordonanta Guvernului nr28/2008 privind registrul agricol aprobata cu modificari si completari prin Legea nr. 98/2009 cu modificarile si completarile ulterioare
- art.5 din legea cadastrului si publicitatii imobiliare nr.7/1996 republicata cu modificarile si completarile ulterioare.
- Normele tehnice de completare a registrului agricol pentru perioada 2015-2019 aprobate prin Ordinul comun al ministrului agriculturii si dezvoltarii rurale, ministrul dezvoltarii regionale si administratiei publice, ministrul finantelor publice si presedintele institutului National de Statistica nr. 734/480/1003/3727/2015
- Planul urbanistic general aprobat prin Hotararea Consiliului Local nr.17 din 27.08./2002.
- Prevederile art.2 din Legea nr. 351/2001 privind aprobarea Planului de amenajare a teritoriului national- Sectiunea a IV-a Reteaua de localitati, cu modificarile si completarile ulterioare, Avizul favorabil al comisiei de specialitate

In baza art.495,lit.f),din Legea nr.227/2015 privind Codul fiscal ;

In conformitate cu art.36,alin.(4),lit.c) din Legea nr.215/2001 – legea administratiei publice locale,republicata in anul 2007 ;

In baza art.45,alin. (1) din Legea nr.215/2001 – legea administratiei publice locale,republicata in anul 2007 ;